

# La pobreza: Una discusión necesaria

*Antp. Oswaldo Jiménez (\*)*  
*Soc. Carmen Teresa García (\*)*  
*Soc. Oscar Aguilera (\*)*  
*Antp. Nelly Velázquez (\*)*  
*Soc. Amado Moreno (\*)*

*Resumen Abstract*

*Este artículo es el resultado parcial de una investigación emprendida por el grupo de investigación de Socioantropología de la ciudad.*

*Es un intento de aproximación al fenómeno de la Pobreza que en esta coyuntura de crisis, se ha agudizado y extendido a otras capas de la población.*

*Por una parte, se hace una aproximación cuantitativa del fenómeno en Venezuela con referencia al estado Mérida y a través de las cifras oficiales y por otra parte, se da comienzo la necesaria discusión sobre el ambiguo concepto de Pobreza sobre el cual existen diversas aproximaciones en las que se resaltan generalmente sus efectos. Frente a esta situación proponemos un concepto abarcante tanto las causas como sus efectos.*

*Términos Claves: Socioantropología, Pobreza (conceptos y estadísticas) Venezuela (Mérida)*

*This is the partial result of a study undertaken by the Group on Socioanthropological Research of the city. The work attempts an approximation of the phenomenon of poverty which, in this period of crisis, has sharpened and extended to other sectors of population.*

*Firstly, the study provides a quantitative approximation of the phenomenon in Venezuela, with specific reference to the state of Mérida, drawing upon official statistics. Secondly, it initiates the necessary discussion of the concept of poverty, about which there exist various conceptualizations tending to focus exclusively on the effects of poverty. Given this situation, we propose a concept which encompasses the causes as well as effects.*

*Keys Terms: Socioanthropology, Poverty (concepts and statistics, Venezuela, Mérida.*

\* Grupo de Socioantropología. Universidad de Los Andes



*Vista general de una parte del barrio Andrés Bello. (Mérida, junio de 1991)*



*Vivienda número 35 en el barrio Andrés Bello, construída fundamentalmente por planchas de zinc. (Mérida, 1991)*

Este artículo constituye el resultado parcial de una investigación sobre la expansión urbana de Mérida y su relación con el fenómeno social, denominado, en los últimos años: "pobreza crítica". Comenzamos esta investigación con la premisa de que la crisis actual de la sociedad venezolana ha generado consecuencias e impactos en diversas instancias: en lo económico, en lo político, en lo social, en lo cultural y en los diferentes ámbitos espaciales (el rural y el urbano). En nuestro caso afirmamos que los nuevos barrios o "asentamientos urbanos no controlados" surgidos en el periodo de 1986-1990 son una clara expresión de esta crisis.

En el crecimiento urbano reciente de la ciudad de Mérida encontramos la emergencia/aparición de nuevos espacios urbanos cuyas viviendas se encuentran en condiciones de extrema inhabitabilidad, que a diferencia de otros intentos de poblamiento, de otras épocas, el tipo de materiales de construcción utilizado son desechos, situación que antes no se veía en nuestro paisaje urbano.

Nuestro objetivo consiste en analizar las relaciones entre ambos fenómenos y establecer las consecuencias de las políticas económicas del presente Gobierno Nacional en la profundización de la pobreza.

Se intenta cuantificar la "pobreza" en Mérida con la intención de proponer posibles soluciones a tan grave circunstancia.

### CONSIDERACIONES GENERALES ACERCA DE LA POBREZA

Estudiar la pobreza significa ocuparse de uno de los problemas que la sociedad actual sufre con mayor contundencia. Veamos algunas cifras que nos darán la magnitud del problema en América Latina:

**CUADRO N° 1**  
**AMERICA LATINA:**  
**INCREMENTO DE LA POBREZA EN LOS ULTIMOS 30 AÑOS**

	1960	1970	1980	1986	1989
N° de Pobres millones	110	113	136	170	183
Incremento porcentual (%) (Año base 1960)	—	2,7	30	54	66
Indigentes millones	56	54	62	81	88
Incremento porcentual (%) (Año base 1960)	—	3,7	10,7	44,6	57

Cuadro elaborado en base a los datos aportados por la CEPAL: Magnitud de la Pobreza en América Latina en los años ochenta. (LC/G 1653 - P), Santiago de Chile, Marzo de 1991.

Estas cifras absolutas nos muestran a la pobreza como un fenómeno creciente, que lejos de encontrar vías de solución se agrava, gracias entre otras cosas, a la persistencia de los factores que la generan como el desempleo, la desnutrición, la carencia de viviendas, etc. situaciones éstas que son el producto del modelo de desarrollo en curso, propuesto por los sectores dominantes a nivel mundial.

## LA POBREZA EN VENEZUELA

Para estudiar la pobreza en Venezuela es necesario precisar el escenario general donde se desenvuelve dicho fenómeno, partiendo del hecho, de que la misma tiene múltiples manifestaciones dentro de la sociedad venezolana y que es el producto de la profunda crisis que vivimos. Según investigadores del CENDES:

*El análisis de la reproducción social de los sectores populares urbanos está enmarcado en los procesos macrosociales que moldean la sociedad venezolana actual, transpasada por una crisis que se inicia a comienzos de los ochenta como producto de la baja de los precios del petróleo en el mercado mundial unida a un fuerte endeudamiento externo. Se caracteriza por un reacomodo de las fuerzas económicas y sociales en un contexto de recesión económica, presión inflacionaria, desempleo y de pérdida del valor adquisitivo de los salarios que no traen aparejadas acciones reivindicativas conflictivas. (Cariola y otros, 1989, pág.11)*

Durante la década de los ochenta, producto del evidente deterioro de la calidad de vida, los investigadores constatan un incremento de la pobreza en el país, tal como lo señalan, entre otras, las cifras de algunas instituciones; veamos algunas:

CUADRO N° 2  
LA POBREZA EN VENEZUELA. 1990 (%)

INTRODUCCIÓN	BANCO MUNDIAL	COPRE	FUNDACREDESA
Año			
1983	39,5	—	—
1989	57,0	—	—
1984	—	37,2	—
1988	—	58,2	—
1990	—	—	79,2

Fuente: Quesada P. y otros (Coord). 1992. Programa del Ejecutivo para el enfrentamiento de la pobreza. Fundación Mérida. p 42.

Citando tres instituciones distintas y pese a diferencias en las cifras de las mismas, éstas evidencian un incremento sostenido de la pobreza durante los años ochenta. Por otro lado, estudiosos del problema de la pobreza coinciden en señalar que en Venezuela la preocupación por el asunto se hace consistente en la última década; antes, si bien hay antecedentes (p.e. Chossudovsky, *La Miseria en Venezuela*, 1980 y Releberg y otros, *Los Pobres de Venezuela*, 1979) los mismos no igualan el interés actual y el número de estudios que se realizan. Las diferencias entre las cifras citadas en el cuadro son explicables por la diversidad de criterios y metodologías utilizadas, en este caso, por el Banco Mundial, la Copre y Fundacredesa. Sin embargo, por el nivel de variaciones, todas promedian un proceso de pobreza en crecimiento, este promedio pudiéramos ubicarlo en un 65 % de la población.

Otro indicador que nos puede servir a la hora de evaluar la actual situación son los ingresos y la "canasta básica", vistos de manera evolutiva a través de los años 1981, 1987, 1989. Estos indicadores nos muestran la brecha que se abre entre lo que ingresa a la familia y lo que se denomina "canasta básica": insumos necesarios para que una familia tenga cubierta sus necesidades básicas.

CUADRO N° 3  
EVOLUCIÓN DE LOS INGRESOS Y COSTO DE LA CANASTA BÁSICA  
AREA URBANA

	COSTO DE LA CANASTA	INGRESO FAMILIAR	BRECHA*
	Bs. MENSUALES	Bs. MENSUALES	(%)
1981			
Indigentes	1.239	930	24.9
Pobreza moderada	2.316	1.869	19.3
1987			
Indigentes	2.902	2.033	29.9
Pobreza moderada	5.545	4.027	27.4
1989			
Indigentes	6.317	4.098	35.1
Pobreza moderada	10.609	7.663	27.7

\* Diferencia porcentual entre el costo de la canasta y el ingreso familiar promedio

FUENTE: CARTAYA Y D'ELIAS (1991) Caracas, p. 60.

Los dos cuadros anteriores muestran la gravedad de la situación, ya que por una parte, el sector indigente o en situación de pobreza crítica ha sufrido en los últimos diez años un deterioro de su capacidad adquisitiva, es decir, si en 1981 sus ingresos le alcanzaban para comprar el 75% de la canasta básica, para el año 1989 éstos sólo le alcanzan para la compra del 65% de los productos necesarios para cubrir sus necesidades vitales alimentarias; por otro lado, la situación de la pobreza moderada o relativa se mantiene sin síntomas de superación, siendo la brecha entre ingresos y canasta básica menor. Ahora bien, de todo esto se deduce que el resto de las necesidades: educación, vivienda, vestido, recreación, etc. no son satisfechas.

Esto nos lleva también a pensar que la satisfacción de éstas últimas necesidades adquieren para el sector en situación de pobreza crítica un nivel deficitario, es decir, la vivienda se convierte en rancho insalubre, ubicado en zonas de alta peligrosidad o en terrenos con otros usos; la educación generalmente se hace más difícil, con pocas probabilidades de éxito; sin mayores momentos de recreación, así, lamentablemente, se termina generando un círculo vicioso en torno a las carencias: hambre, desempleo, bajos ingresos, apatía, bajo nivel de instrucción o bajo rendimiento estudiantil, en cuyos términos la pobreza y sus efectos se convierten a su vez en causas, desarrollándose así un círculo que se potencia a sí mismo.

### LA POBREZA EN MERIDA

En el estado Mérida, también encontramos cuadros de miseria similares a los de otras regiones, y las cifras generales de la pobreza crítica, tomadas de un estudio realizado por el Ministerio de la Familia y el Programa de Las Naciones Unidas de 1990, nos lo evidencia, veamos:

CUADRO N°4  
POBREZA EN EL ESTADO. MERIDA 1990

	HOGARES CON N.B.S.		HOGARES CON N.B.I.		HOGARES EN P.EXT.	
	ABS.	%	ABS.	%	ABS.	%
TOTAL	49.261	56.9	37.284	43.1	14.767	17.1
RURAL	10.301	34.0	19.997	66.0	9.724	32.1
URBANA	38.960	69.3	17.287	30.7	5.043	9.0

H.N.B.S.=Necesidades Básicas satisfechas. H.N.B.I.= Necesidades Básicas insatisfechas.  
P.Ext.=Pobreza Extrema. Constituye parte del H.N.B.I.

Como se observó en el cuadro N° 4, la pobreza en el Estado Mérida es menor que el promedio nacional —en Mérida 43,1% vs 65% en el país—, dentro del 43,1% de H.N.B.I. se encuentra un 17% de hogares en pobreza extrema.

Ahora bien, en el Area Metropolitana de Mérida (Tabay-Mérida-La Parroquia-Ejido), según datos del Instituto de Investigaciones Económicas de la ULA, (1989), utilizando el criterio de Ingresos (Capacidad Adquisitiva) vs. Costo de la "Canasta Básica", la pobreza alcanzaría a un 63% de familias en situación de pobreza, de las cuales 28% en Pobreza Extrema (aun 2% menos que el nivel nacional). Esta disparidad nos obliga a situarnos en un promedio entre las cifras del Ministerio de la Familia y el I.I.E.-ULA, el cual podría ser de 53% de alrededor de 237.573 personas que viven en esta area (OCEI, 1990), lo que nos indica que al menos la mitad de esta población (125.877 personas) vive en condiciones de pobreza. Si también promediamos las cifras de pobreza extrema según las mismas fuentes, tendríamos entonces un 22% de familias en estas condiciones (aproximadamente 55.385 personas).

Más allá de la disparidad estadística nos encontramos frente a la presencia de la pobreza y dentro de ella a la Pobreza Extrema. En el Area Metropolitana de Mérida la contextualizaremos dentro de los siguientes parámetros:

a.- La situación económica del Estado, dada su conformación tiene limitaciones estructurales, es decir, su aparato productivo es muy reducido, con predominio de las actividades terciarias, sector donde la Universidad y el Estado son los mayores empleadores, lo que tiene como resultado que en el conjunto de su economía no se dan los niveles de productividad-inversión necesarios para que absorban la mano de obra que paralelamente produce el crecimiento poblacional.

La gravedad de la situación la podemos ver con más claridad si tomamos en consideración que los grupos ocupacionales en esta área, como los dedicados a la agricultura han sufrido una variación que va desde el 48.3 % en 1950 a 3,0% en 1989 debido a la urbanización acelerada en este periodo, (Datos VIII PLAN de la Nación, Plan de Desarrollo Estatal 1990-1993), Veamos a través de las cifras la situación del Area Metropolitana en relación a la población ocupada por sectores:

**CUADRO N° 5**  
AREA METROPOLITANA DE MÉRIDA  
POBLACION OCUPADA POR SECTORES ECONOMICOS

SECTOR	1969	1975	1989
1 <sup>RO</sup>	1.4	0.1	3.7
2 <sup>DO</sup>	9.4	8.1	12.1
3 <sup>RO</sup>	89.2	91.5	84.2

Fuente: VIII Plan de la Nación. Plan de desarrollo estatal 1990-1993.

Ahora bien, estos indicadores además reflejan el alto porcentaje de población ocupada en el sector terciario y dentro de éste la población ocupada en la economía informal, el cual se expresa en los numerosísimos buhoneros y pequeños negocios que hoy encontramos distribuidos por todas las calles del centro de la ciudad. Este constituye, sin duda, el lugar de refugio de la mano de obra de los sectores populares más pobres, como lo demostraron Cartaya y Rivas (1989):

*No obstante, en relación a la intensidad de la pobreza si aparece una clara vinculación entre pobreza e informalidad. La mitad de los trabajadores en hogares en situación de extrema pobreza que laboran en el sector informal constituyen el componente más agudo e irreductible de la pobreza, que se diferencian en cuanto familias y en tanto trabajadores de los otros grupos, aún de los que*

*estando en situación de pobreza crítica obtienen sus ingresos del sector moderno.(P.41)*

b.- Los altos índices inflacionarios que tienen su mayor expresión en el alto costo de la vida, se traduce de manera coyuntural en una disminución del ingreso real, lo que incide en un florecimiento de la pobreza. A manera de ejemplo podemos citar la variable desnutrición la cual alcanza en menores de 15 años la cifra de 18.8% (VIII Plan de la Nación-Plan de Desarrollo Estatal 1990-1993) indicativo de un déficit en el consumo alimentario o una pérdida de la calidad del mismo.

c.- Los servicios de atención a la salud han sufrido un deterioro como producto de falta de mantenimiento de sus instalaciones, insuficiencias presupuestarias y el tipo de estilo de dirección aferrados a los vicios existentes: clientelismo político, ineficiencia, negligencia, etc, lo que genera el mal funcionamiento de los hospitales, servicios médicos, etc., agregando a ello, una insuficiente dotación de medicinas, que junto a la imposibilidad de adquirirlas por parte del paciente, dado su deterioro de ingresos y el alto costo de los mismos, permite calificarlo como otro rasgo de la crisis.

d.- El espacio que tradicionalmente han ocupado los sectores populares pobres son los denominados "asentamientos urbanos no controlados", es decir los barrios o zonas marginales; los cuales tienen problemas de hacinamiento, carencia de servicios fundamentales, ubicados en zonas inestables y falta de espacios libres, tal como lo demuestra un estudio realizado por un grupo interdisciplinario que trabajó en un diagnóstico de los barrios de la parte norte de Mérida, realizado para Mindur recientemente (Diario Frontera, 4/3/1992, P. 1c).

## EL CONCEPTO DE POBREZA: UNA DISCUSION NECESARIA

Gran parte de la literatura sobre el tema maneja una conceptualización fenoménica-funcional sobre el problema de la pobreza, y los indicadores que sirven para construir el concepto no recogen una de las principales dimensiones de todo fenómeno, es decir, la histórica, categoría que explica el desarrollo del mismo. Vemos que algunos conceptos de pobreza, nos ayudan al estudio empírico del hecho a investigar en nuestro caso, pero, limita la comprensión de la totalidad del fenómeno, porque no lo ubica dentro de las contradicciones que lo producen, los actores sociales que están involucrados y las condiciones coyunturales que marcan la evolución y agudizamiento del fenómeno.

En todo caso los conceptos fenoménicos-funcionales nos dan algunas de las características aparentes del hecho, como por ejemplo el utilizado por la COPRE (1989) que conceptualiza la pobreza crítica:



*Un síndrome situacional, en el que se asocian el infraconsumo, la desnutrición, precarias condiciones sanitarias, una inserción inestable, bajo nivel educativo, un cuadro actitudinal de desaliento y apatía, poca participación en la integración social y quizás la adscripción a una escala particular de valores diferenciada en alguna medida del resto de la sociedad. En Kliksberg, 1989, p.29*

Como podemos ver, el concepto es muy descriptivo y definido por sus efectos, que bien puede ser utilizado aplicándolo a una persona enferma, o a una persona de otro estrato social, con trastornos psíquicos, sin que nos estemos saliendo del significado del concepto. Cuando nos referimos al hecho real tenemos que lo trata desde sus efectos visibles .

Otro concepto es el utilizado por el Banco Mundial (1989): "Imposibilidad de alcanzar un nivel de vida mínimo" (p.2 ) nos remite a una imposibilidad técnica, no podemos establecer un sólo patrón en cuanto a lo que llamaríamos un nivel de vida mínimo para el conjunto de la población afectada, porque tendríamos que definir muy bien cuál sería ese nivel y ver si ese parámetro es aplicable a la diversidad de los individuos que estamos estudiando, y a la diversidad cultural de las poblaciones estudiadas, factor que tiene que ver con la concepción de lo que se denomina calidad de vida, que por supuesto no podemos reducirlo a una determinada cantidad de proteínas consumidas por día o a un determinado nivel de ingresos, sino que hay que vincularlo a las características propias de cada región o localidad. Sin embargo, llegando a pensar que esto es posible y siguiendo la metodología del Banco Mundial nos preguntamos, ¿acaso el ingreso per cápita es válido para comprender a todos los sectores sociales? Cuando nos referimos al Caso Venezuela, todos sabemos que tenemos el mayor ingreso per cápita de América Latina, pero, esto no ha impedido que se den las condiciones de desigualdad que todos conocemos.

No podemos obviar en el análisis, lo que elegantemente se conoce como la distribución desigual del ingreso, otra de las explicaciones de la pobreza. Esta frase esconde la forma cómo los sectores dominantes se han apropiado de la riqueza y cómo cada día se produce un crecimiento de los sectores que no tienen acceso a la producción y distribución de la misma, ello a nivel nacional e internacional.

Tampoco podemos suscribir el discurso de la ideología dominante de que los sectores empobrecidos son el producto de "su ignorancia" y de su imposibilidad de acceder a los mecanismos del mercado, sino, por el contrario ver que en el desenvolvimiento del sistema económico-político hay predominancia de los intereses del capital frente a los de la mayoría de la población.

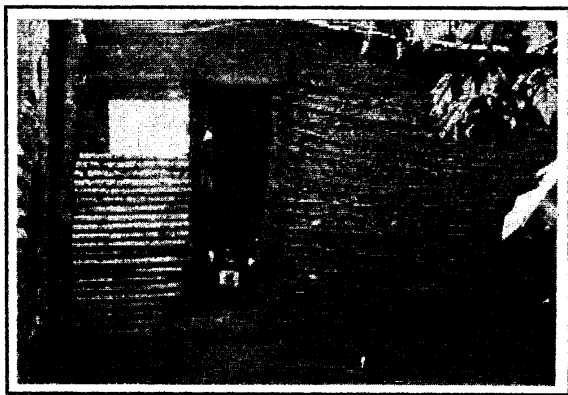

*Aspecto parcial de una vivienda en el barrio Loma de Los Vientos, obsérvese el detalle sobre el material de una de sus paredes: bahareque. (Mérida, 1991)*

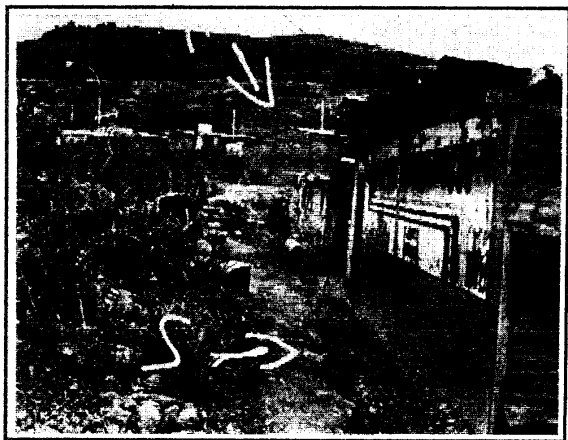

*Rancho de El Entable y al fondo "casa" del INAVI, una de las "famosas soluciones habitacionales". (Mérida, 1991)*

En este punto, dejemos que sea la propia "Conferencia Regional sobre la Pobreza en América Latina y el Caribe" (Naciones Unidas) reunida en Colombia en 1988, la cual afirma en su Declaración Final que "...gran parte de las causas de la pobreza deriva de los desequilibrios internacionales (y nacionales) que dificultan e impiden el desarrollo socioeconómico de los países de la región, tales como *el deterioro de los términos del intercambio, las restricciones financieras, las altas tasas de interés real, el impacto de la deuda externa, las consecuencias del ajuste macroeconómico concomitante* (subrayado nuestro), así como el proteccionismo acentuado de los países industrializados...". (Kliksberg, 1989, p 7)

El Programa de Ajustes viabiliza los imperativos del Banco Mundial y el Fondo Monetario Internacional implementados con un ejecutivismo servil por los gobiernos que han actuado en los últimos años.

Las conocidas políticas de ajuste, las cuales han causado estragos en los sectores mayoritarios del país, como el alza de la gasolina, la liberación de precios, la devaluación de la moneda con respecto al dólar, el crecimiento de la inflación como producto, entre otros, de nuestra dependencia frente a los países industrializados por el comercio importador y las múltiples consecuencias derivadas de la dependencia, tanto tecnológica como de insumos necesarios para la industria.

Igualmente debemos señalar la transformación que está ocurriendo dentro del aparato del Estado como producto de tres factores determinantes:

a.-Una considerable disminución de los ingresos por concepto del precio del petróleo que junto al exceso de responsabilidades, al sobredimensionamiento de sus funciones hacen cada vez más incapaz e ineficiente al Estado venezolano, incluso el mismo Presidente de la República lo reconoce en su discurso del 12-03-92

*Venezuela vive un problema fiscal importante. Mientras en 1981 el petróleo generaba un mil 800 dólares por venezolano, hoy esta cifra no llega a 600 dólares. Ya no podemos seguir financiando los gastos que como sociedad hemos asignado al Estado. (En El Vigilante, 13/3/92, P.5)*

Las palabras del Presidente responden también a la carta de intención propuesta por los sectores financieros internacionales, la cual contempla la transformación del Estado interventor en un Estado neoliberal que se expresa en la reducción del gasto social (ver Cartaya y D'Elia, 1991, pps. 49-55), y ello explica —entre otros— el deterioro en la calidad de vida de los sectores más desfavorecidos, ya que ha disminuido su atención con relación a los años anteriores, caso como el de la desaparición de algunos programas de desarrollo social, el de Fundacomún, por ejemplo.

b.-El "enseriamiento" del Pago de la deuda, que disminuye un porcentaje considerable de recursos que bien pudieran ser destinados para estos sectores.

c.-La ineficiencia, en términos gerenciales, es decir, la carencia de niveles efectivos de funcionalidad por parte de los aparatos del Estado, aunados a la corrupción, que por un lado, disminuye los recursos efectivos destinados a superar las carencias de la mayoría de la población, y por el otro crea un entorno donde se valora y se siguen esos modelos de conducta, considerándose, en muchos oportunidades como lo "normal"

En conclusión, *la pobreza es una realidad social componente y resultante de un conjunto de procesos, relaciones y fenómenos económicos, políticos y culturales inherentes a un modelo de desarrollo caracterizado por la predominancia de los intereses de los sectores dueños del capital en contradicción con los de los sectores mayoritarios, dueños de la fuerza de trabajo, que se agudizan en coyunturas de grandes crisis como la actual.*

Pareciera "ortodoxa" la ubicación del concepto de pobreza por sus múltiples causas, pero si partimos de esta situación comprenderemos a

### LA POBREZA. Causas y Efectos



GRAFICO Nº 1

cabalidad el concepto que nos presenta la COPRE y el Banco Mundial, que a nuestra manera de ver, la conceptualiza a través de sus efectos más visibles y si se quiere cuantificables, (infraconsumo, bajo nivel educativo, desnutrición, trabajo inestable, poca participación, etc) (ver gráfico N° 1).

### LOS NUEVOS ESPACIOS DE LA POBREZA EN MERIDA

En los trabajos de campo realizados en los meses de junio a noviembre de 1991, pudimos constatar la existencia de nuevos espacios que manifiestan la emergencia de un nuevo tipo de pobreza en el área urbana de la ciudad, expresada no solamente por la aparición reciente de dichos barrios, sino sobre todo por las características físicas y socioeconómicas de sus habitantes, tal como se aprecian en los cuadros números 6, 7 y 8.

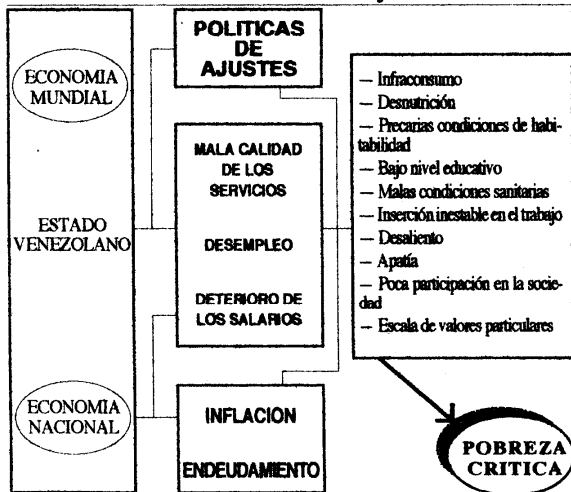
**CUADRO N° 6**  
CARACTERÍSTICAS GENERALES DE LOS NUEVOS BARRIOS  
MERIDA 1991

NOMBRE DEL BARRIO	FUNDACIÓN DEL BARRIO	EXTENSIÓN DEL TERRENO	PROPIEDAD DEL TERRENO	TOPOGRAFÍA	UBICACIÓN
(1) VEGA ANDRÉS BELLO	1987	2 HAS.	IMPARQUES	PENDIENTE DE 35°	ENTRE PARQUE ANDRÉS BELLO Y RIO ALBARREGAS
(2) EL ENTABLE	1990	0,5 HAS	INAVI	PLANO	PARTE SUR DE LA URB. LOS CUROS AL LADO DE LA URB. DEL MISMO NOMBRE
(3) CIUDAD PERDIDA	1988	2 KM. LINEALES (A LO LARGO DISPERSOS) DE LA URB.)	PENDIENTE INAVI- (RANCHOS)	MODERADA  FLANCO IZQUIERDO	PARTE MEDIA Y MEDIA NORTE DE LOS CUROS
(4) LOMA DE LOS VIENTOS	1987	1 HAS	INAVI	PENDIENTE 30°	CARRETERA VIEJA DE STA. JUANA-URB. CARABOBO

Fuente: Equipo Socioantropológico de la Ciudad Y la Región. ULA. Mérida. 1992.

El crecimiento urbano de Mérida ha tenido un ritmo acelerado, que unido, a la limitante geográfica que caracteriza esta ciudad, ha traído como consecuencia que los espacios utilizables se encuentren prácticamente copados. Adicionalmente, los sectores económicos de la construcción y finanzas vienen adquiriendo los terrenos urbanizables dentro del perímetro del área metropolitana. Dentro de esta lógica, los sectores populares han

visto alejarse la posibilidad de acceder a las ofertas de vivienda y a los espacios seguros para la construcción de la misma.

Esto explica en parte lo que podemos observar en el cuadro anterior en relación a la ubicación, la topografía y la propiedad de los terrenos sobre los cuales se asientan los nuevos barrios.

Son lugares que por sus características físicas resultan ser áreas de alta peligrosidad, debido a que son cauces de corrientes de agua o zonas protectoras de las mismas; o en todo caso están asentados en pendientes que contradicen los límites técnicos permitidos. Igualmente, la propiedad de los mismos es siempre pública y con destinos originalmente diferentes a los de vivienda, por ejemplo zonas verdes, parques y áreas de protección de corriente de agua.

En relación al año de fundación de los nuevos barrios, todos aparecen durante el último lustro, periodo en que la crisis por sus características, ha obligado a algunos sectores de la población merideña a improvisar la construcción de sus propias moradas, en condiciones de profundas carencias y limitaciones. Por lo antes señalado y la característica de los materiales utilizados para la construcción: desechos, como latas de zing, cartón; combinación con bahareque, piedras y carruso, etc. podemos deducir que estamos en presencia de nuevos espacios urbanos donde se expresa, con toda su intensidad, el fenómeno de la nueva pobreza en la ciudad.

**CUADRO N° 7**  
**NUEVOS BARRIOS: DOTACION Y CARACTERISTICAS**  
**DE LOS SERVICIOS PUBLICOS DE MERIDA 1991**

BARRIO	1	2	3	4
Agua Fuente Calidad	toma ilegal la del acueducto	quebrada mala	río mala	tanquilla INOS la del acueducto
Electricidad	CADELA legal	toma ilegal	toma ilegal	toma ilegal
Aseo Urbano Domiciliario	quemadero y bote al río	bote a la quebrada	quema y bote al río	quema y bote al río
Eliminación de aguas negras	circulación superficial	vertederos a la quebrada	vertederos al río	circulación superficial

Nota: Los números indican el nombre del barrio del cuadro anterior.

Fuente: Equipo Socioantropológico de la Ciudad y la Región, ULA, Mérida 1992.

Como habíamos notado en relación a las características físicas

comentadas en las líneas anteriores, en el cuadro n° 8 se puede advertir que en general los servicios evidencian igualmente las carencias de estos sectores, que como constatamos no los poseen, o son tomados ilegalmente o, el más frecuente de los casos, son sustituidos por un remedo insalubre e inconveniente. Ello evidencia el grado de separación, la distancia, entre la trama urbana oficial y éstos intentos de sobrevivencia malamente superpuestos.

**CUADRO N° 8**  
**NUEVOS BARRIOS: ALGUNOS ASPECTOS DEMOGRAFICOS**  
**MÉRIDA 1991**

BARRIOS	(1)	(2)	(3)	(4)
NÚMERO DE FAMILIAS	52	9	48	21
POBLACIÓN	278	33	209	115
POBLACIÓN ADULTA	120	16	110	63
POBLACIÓN INFANTIL	150	17	99	52

Nota: los números en la parte superior indican el nombre del barrio del cuadro n° 6

Fuente: Equipo Socioantropológico de la Ciudad y la Región. ULA. Mérida. 1992

Demográficamente los barrios escogidos representan una población total de 635 personas en el que el 48.66% son adultos (309) y el 51.33% es población infantil. Pese a que en los próximos informes podría ampliarse la muestra, debido a que existe un número considerable de ranchos diseminados por toda el área urbana de Mérida que no llegan a adquirir el rango de barrio por estar aislados, quisiéramos indicar que esta muestra es significativamente representativa de la población total sujeta a investigación del Area Metropolitana de Mérida en esas condiciones. Ya que nuestro estudio está más orientado a conocer el modo de vida de los habitantes de estos sectores, privando lo cualitativo sobre lo cuantitativo. Adicionalmente nos planteamos una aproximación a la pobreza crítica en el Area Metropolitana de Mérida, privilegiando un sector muy específico, el de los barrios recientes, es por ello que la muestra la calificamos de significativa y representativa

Como se pudo apreciar, de cara al objetivo de nuestra investigación el presente informe de avance tuvo como propósito revisar algunas consideraciones sobre la definición de pobreza y ubicar y describir, a partir de los rasgos físicos, la muestra que será objeto de la segunda parte de nuestro trabajo.

Es justamente sobre esta muestra que el equipo de investigación aspira profundizar los impactos de la crisis sobre las familias de los sectores populares. Para tales fines, aplicaremos una metodología cualitativa que nos permita aproximarnos de una manera más integral a la explicación del fenómeno de pobreza crítica en el Area Metropolitana de Mérida.

## Bibliohemerografía

Cariola C., Lacabana M., Bethencourt L., Darwich G., Fernández B. y Gutiérrez A.T. (1989)

Crisis, sobrevivencia y sector informal. Caracas: Editorial Nueva Sociedad

Cepal (1990). Magnitud de la pobreza en América Latina en los años 80. Santiago de Chile.

Kliksberg B. Comp.(1989). ¿Cómo enfrentar la pobreza?. Buenos Aires: Grupo Editor Latinoamericano.

Banco Mundial (1990) Informe sobre el desarrollo Mundial de la pobreza. Washington D.C.: Publicaciones Word Bank

Cartaya V., D'Elias Y. (1991) Pobreza en Venezuela realidad y políticas. Caracas: Cesap-Cisor

Cartaya V. Rivas O. (1990) La Pobreza y la Economía Informal: ¿Casualidad o Causalidad?. Caracas: IESA, Corpoven, Mimeo.

Ministerio de la Familia - NN.UU. (1990). Programa regional para la superación de la pobreza. Caracas.

Plan de Desarrollo Estatal 1990-1993. Mimeografiado, Gobernación del Estado Mérida.

El Nacional, 28/9/91.

El Vigilante, 13/3/92.

Frontera, 4/3/92.

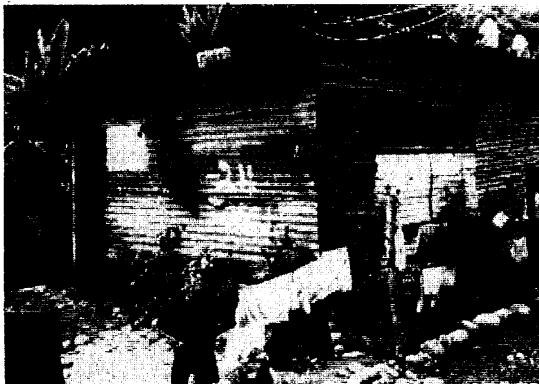

*Otra vivienda del barrio Andrés Bello, nótese los materiales utilizados en la construcción*





# FUNDACION POLAR

Constituida en 1977, por Empresas Polar

## Defensa y Conservación del Ambiente

La Fundación Polar en este campo parte de las necesidades nacionales y locales para la defensa, conservación y mejoramiento del ambiente, conciliando con las políticas del Estado. Estas acciones se traducen en el establecimiento de programas de estudios, investigaciones y proyectos concretos en la solución de los problemas derivados de la alteración del medio ambiente y del aprovechamiento de los recursos naturales del país. Hasta ahora se han obtenido resultados específicos con la aplicación de métodos innovadores y confiables. Algunos de esos logros son: compilación y sistematización de las normas aplicables a la administración y ordenamiento del ambiente, programas e investigaciones para lograr el saneamiento integral de la Cuenca del Lago de Valencia, tratamiento y reutilización de las aguas residuales de la Cuenca del Lago de Maracaibo, los sistemas de información ambiental de las Cuencas del Lago de Valencia y del Rector Tuy, el plan Recto de desarrollo urbano de San Joaquín, formulación y ejecución de proyectos sobre educación ambiental.

## Desarrollo Social y Educativo

La atención de áreas de acción social, educación, salud y cultura son prioritarias para la Fundación Polar, con miras a contribuir al incremento de la eficacia y efectividad de las instituciones sociales que trabajan por el bienestar de la población venezolana, especialmente en los sectores de menores recursos. Diversas maneras de llevar a efecto tales propósitos ha escogido la Fundación Polar. Cabe mencionar, en primer lugar, la dotación de aportes económicos y asesorías técnicas a los programas que adelantan estas instituciones, de tal forma que permitan generar experiencias innovadoras, las cuales una vez validadas y adaptadas metodológicamente puedan ser aplicadas en áreas o condiciones semejantes. El mejor ejemplo es el Proyecto Socio-cultural San Joaquín, en Carabobo, donde se apoya su desarrollo global, articulando en forma armónica los procesos culturales y urbanísticos de esa localidad. Así como se atienden programas y proyectos de ambiente colectivo, con no menor interés se advierten y consideran casos individuales, especialmente aquellos con limitaciones físicas, psicosociales o socioeconómicas.

## Apoyo a la Investigación Agrícola

En este sector, la Fundación Polar centra sus actividades en la caracterización de la realidad agrícola nacional, en la adaptación de nuevas prácticas agronómicas, la obtención de metodologías que permitan mayor eficiencia en los procesos productivos, mediante la ejecución de convenios con centros de investigación en rúrtos claves. Destacan en este campo, entre otros: la obtención, a través del mejoramiento, de variedades de soya adaptadas a las condiciones tropicales, el desarrollo de una metodología de transferencia tecnológica en maíz, el apoyo a estudios sobre los sistemas y regiones agrícolas de Venezuela, así como el desarrollo y utilización de la Canavalia en la alimentación animal, la experimentación sobre tecnología de labranza mínima y las bases jurídicas del régimen normativo de semillas.

## Difusión Cultural

La Fundación Polar, desde el mismo momento de su creación, ha venido interpretando la voluntad de las empresas que le dieron origen y ha centrado sus esfuerzos en afianzar al ser humano, apoyando y estimulando sus capacidades. El apoyo de la Fundación Polar en el sector cultura se traduce en la consolidación de programas tales como la investigación y publicación del primer **Diccionario de Historia de Venezuela**, el fomento a la creación en las artes plásticas, apoyo a grupos dancísticos y musicales, estímulo al movimiento coral, desarrollo de la creatividad artística de niños y jóvenes, y promoción literaria, con la publicación de doce obras editoriales de excelente nivel, en cuanto a fotografía, textos y diseño gráfico.

## Estudios del Sistema Alimentario Venezolano

El Programa Sistema Alimentario Venezolano, ProSAV, busca contribuir al conocimiento de los esfuerzos que realizan agricultores, industriales, comerciantes, transportistas y otros agentes, dirigidos a satisfacer las necesidades nutricionales de la población venezolana. El ProSAV aporta un método de análisis multidisciplinario de la realidad agroalimentaria del país, que permite identificar las áreas problemáticas claves, y las acciones prioritarias que deben ser emprendidas para aumentar la eficacia y eficiencia en el cumplimiento de la función social de la alimentación-nutrición.

## Estímulo a la Ciencia

El crecimiento científico también es una de las vías para alcanzar el progreso nacional. La Fundación Polar ha mantenido constante vínculo con la comunidad científica destacándose

el otorgamiento bienal del Premio Fundación Polar "Lorenzo Mendoza Fleury" a investigadores de alto nivel de productividad, talento y excelente trayectoria en las áreas de Biología, Física, Química, Matemáticas y sus interdisciplinas. Hasta ahora, en cinco ediciones, se ha reconocido la labor de 25 destacados científicos venezolanos.